

Guía informativa para potenciales beneficiarios
del **PAGO POR SERVICIOS AMBIENTALES**
de la Cuenca Alta del Río Camarones

**Descubre
y
Protege**



INTRODUCCIÓN

Esta guía es tu brújula en el camino de proteger y preservar la riqueza ambiental de la **Cuenca Alta del Río Camarones**.

Aquí, encontrarás información valiosa sobre un proyecto de Pago por Servicios Ambientales (PSA) y cómo tú, como potencial beneficiario, puedes contribuir y participar en la conservación de este valioso ecosistema.

Este proyecto de PSA quiere ser el medio para contribuir a un futuro más sostenible, donde cada acción cuenta en la protección de nuestro entorno natural.

¡Descubramos juntos el camino hacia una Cuenca Alta del Río Camarones próspera y cuidada!

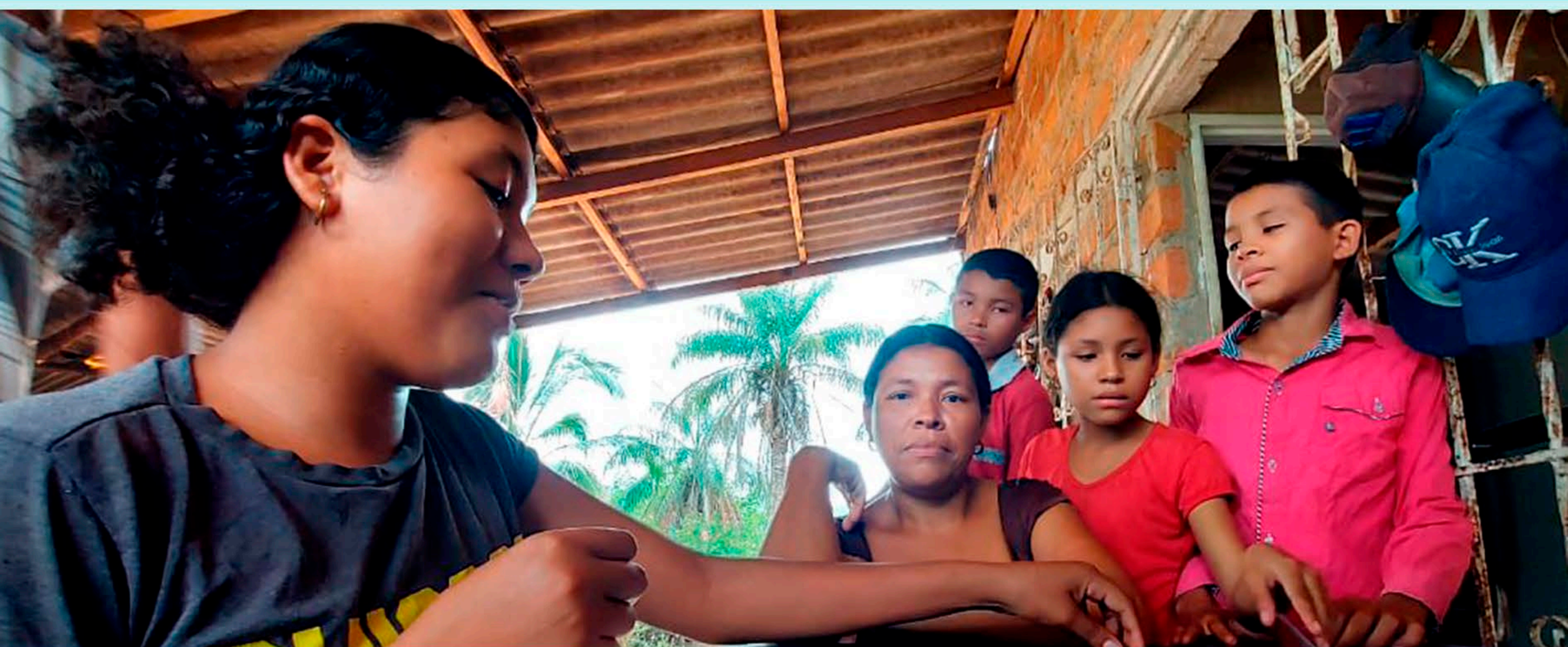

¿QUÉ SON LOS PSA?

Los Proyectos de Pagos por Servicios Ambientales (PSA) son iniciativas diseñadas para incentivar la conservación y restauración de los recursos naturales, como bosques, cuencas hidrográficas y biodiversidad.

En estos proyectos, los propietarios o administradores de áreas naturales reciben compensaciones económicas por los servicios ambientales que brindan, como la captura de carbono, la protección del suelo y la regulación del agua.

Estas compensaciones provienen de entidades gubernamentales, organizaciones no gubernamentales o empresas privadas interesadas en promover la conservación ambiental y la mitigación del cambio climático.

El objetivo principal de los PSA es garantizar que los beneficios que brindan los ecosistemas sean reconocidos y recompensados, lo que a su vez promueve su preservación a largo plazo

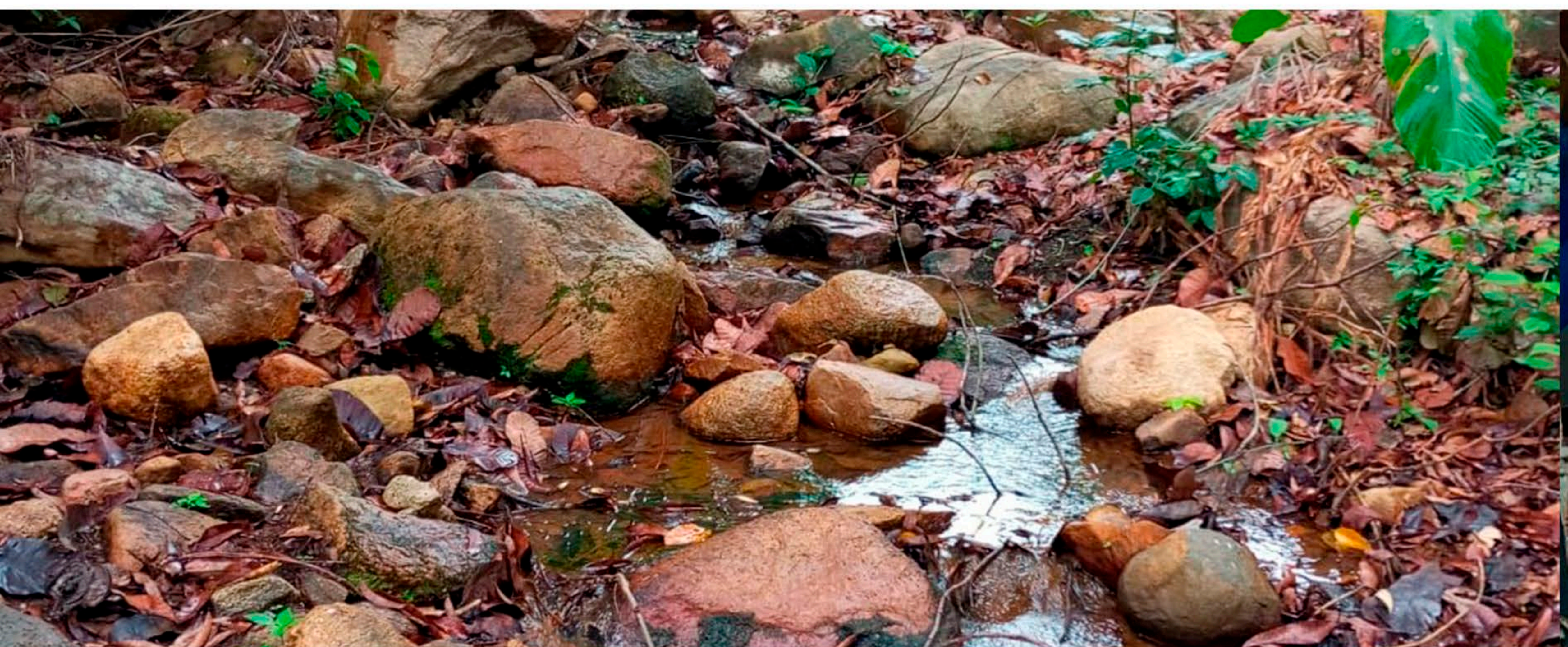

¿DE QUÉ SE TRATA ESTE PSA?

- Este proyecto se enfoca en proteger y preservar la valiosa biodiversidad de la Cuenca Alta del Río Camarones.
- Aportar en la reducción de los riesgos a los que se enfrentan nuestros ecosistemas como consecuencia de actividades humanas que generan procesos de deforestación y contaminación, lo cual están conllevando al desabastecimiento de agua (los arroyos se están secando).
- Dato importante:** Para el período 2001-2022 se ha producido pérdida de cobertura forestal nativa en 544,91 hectáreas (GFW, 2023).
- Promover estrategias de construcción conjunta, por ello, estamos desarrollando un esquema de Pago por Servicios Ambientales (PSA) que reconoce a los propietarios, poseedores y ocupantes de tierras los procesos de conservación de áreas naturales.

Los esquemas de Pago por Servicios Ambientales no se centran únicamente en el cuidado y protección de la naturaleza, estos, buscan una integralidad a través del fortalecimiento de capacidades de nuestra comunidad y la sensibilización sobre la importancia de cuidar el entorno y promover actividades productivas más amigables con los recursos ambientales.

Queremos promover el desarrollo sostenible en la región, asegurando un equilibrio entre la conservación de nuestros recursos naturales y el bienestar de las personas que dependen de ellos. ¡Juntos podemos lograrlo!

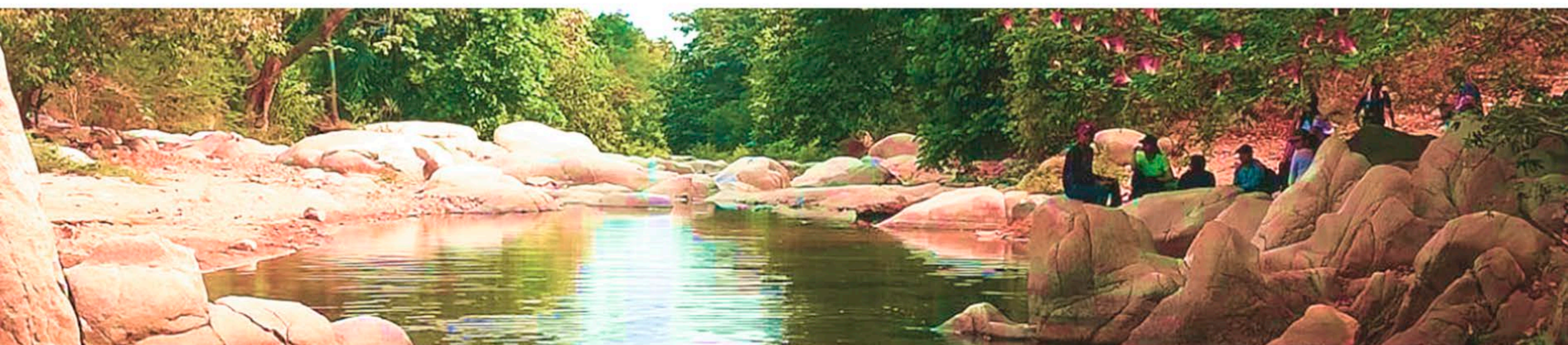

¿DÓNDE ESTAMOS Y HACIA DÓNDE VAMOS?

- 💧 Nos encontramos en la primera etapa del ciclo del PSA, conocida como Preinversión.
- 💧 En esta etapa, elaboramos el perfil del PSA y realizamos actividades propias de la fase de pre factibilidad; esta fase comprende la planificación y estudios preliminares, acciones que nos permiten determinar la viabilidad y el potencial del proyecto a realizar..
- 💧 Actualmente estamos en la factibilidad del proyecto, es decir, donde se realiza un análisis profundo y detallado para determinar qué tan viable es el proyecto en su línea técnica, económica, financiera, social y ambiental.
- 💧 Nuestro propósito es comprender las particularidades de este PSA en la Cuenca Alta del Río Camarones, para establecer los incentivos económicos o en especie adecuados. Esta fase de trabajo de campo y análisis se extenderá hasta el mes de agosto de 2024.
- 💧 Después de completar la etapa de Preinversión, avanzaremos hacia la segunda etapa, la de Inversión, donde se ejecutan las obras y actividades planificadas para la conservación y protección de la cuenca.



¿DÓNDE ESTAMOS Y HACIA DÓNDE VAMOS?

- 💧 Luego, pasaremos a la fase de Operación, que tendrá una duración de 4 años, durante los cuales se mantendrán y monitorearán las acciones implementadas.
- 💧 Finalmente, se llega a la fase de Cierre del proyecto, que durará aproximadamente 3 meses y marcará el final oficial del ciclo del PSA.
- 💧 En resumen, estamos en el punto de partida, trabajando para entender y establecer las bases sólidas necesarias para lograr nuestros objetivos de conservación en la Cuenca Alta del Río Camarones, de la mano de toda la comunidad.

¿DÓNDE SE EJECUTARÁ EL PROYECTO?

- Estamos enfocados en la conservación de la Cuenca Alta del Río Camarones y el Distrito de Manejo Integral Bañaderos.
- Corregimiento de Tomarrazón, Vereda La Gloria, Distrito de Riohacha.
- Hasta ahora, hemos identificado alrededor de 70 predios potenciales que podrían beneficiarse del incentivo.
- Estos predios abarcan un total de 3.965,85 hectáreas de terreno.

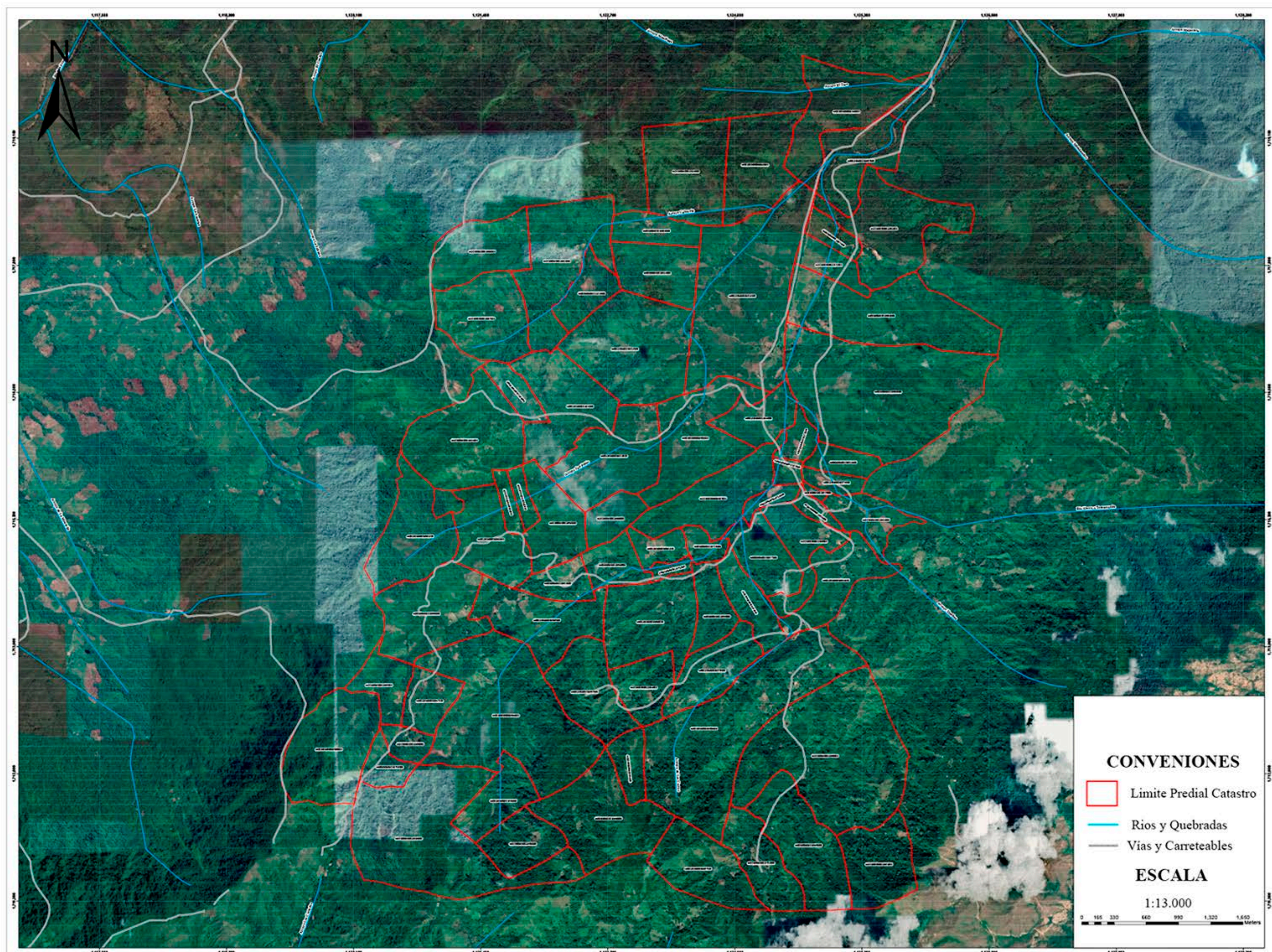

 **Localización del área del proyecto**

ESTRATEGIA DE GOBERNANZA POR EL AGUA



Ejecutar un Plan de Acción que plantea diferentes actividades, por medio de:

1

Concertación con actores clave: Se llevará a cabo una concertación activa con los actores clave, incluidas entidades gubernamentales, la comunidad local, organizaciones no gubernamentales y empresas privadas, para asegurar su participación y compromiso en el proyecto.

2

Propuesta de acercamiento y comunicación: Se desarrollará una propuesta integral de acercamiento y comunicación que incluya estrategias claras y efectivas para acompañar, informar y sensibilizar a la comunidad sobre la importancia de proteger y preservar la Cuenca Alta del Río Camarones.

3

Relaciones de confianza y participación comunitaria: Se establecerán relaciones sólidas de confianza con la comunidad local, promoviendo la participación activa y el empoderamiento de los habitantes en la toma de decisiones relacionadas con la conservación de la cuenca.



ACTIVIDADES

Momento 1

1. Reunión de preparación con los líderes de JAC o sus delegados.
2. Organización de una reunión comunitaria con población potencialmente beneficiaria del PSA.
 - a. Invitación personalizada a los propietarios, poseedores u ocupantes de buena fe de predios aptos para el PSA.
 - b. Establecimiento de un espacio interactivo para resolver dudas y preguntas de los potenciales beneficiarios.
 - c. Realización de una presentación detallada del diseño del proyecto, sus objetivos, alcances y la forma de implementación durante la reunión informativa.
 - d. Elaboración de material informativo sobre el proyecto y sus beneficios.
 - e. Ofrecimiento de orientación particular para aquellos interesados en participar en el esquema de PSA, ya sea de forma individual o colectiva.

Momento 2

1. Realización de visitas a predios priorizados acordadas con los potenciales beneficiarios del incentivo PSA.
2. Aplicación de encuestas socioeconómicas y ambientales.
3. Suministro de parámetros de interés para la caracterización por parte de los actores involucrados.
3. Encuesta de línea base para implementación de Costo de Oportunidad en el PSA de la Cuenca Alta del Río Camarones.
4. Aplicación de Instructivos de Costos de Producción en el PSA de la Cuenca Alta del Río Camarones.

¿POR QUÉ ES IMPORTANTE INTERVENIR?

- 💧 Pérdida de coberturas vegetales nativas: La pérdida de coberturas vegetales nativas es especialmente preocupante, ya que éstas desempeñan un papel crucial en la protección del recurso hídrico en la cuenca.
- 💧 La cuenca del Río Camarones y el Santuario de Flora y Fauna Los Flamencos enfrenta amenazas directas que ponen en peligro su equilibrio y salud ambiental.
- 💧 Efectos observables: La contaminación del agua, la pérdida de biodiversidad, la modificación de las propiedades del suelo y el desabastecimiento de agua son efectos claramente observables de la degradación ambiental en la cuenca del Río Camarones.
- 💧 La conservación ambiental de esta área es fundamental para garantizar un suministro sostenible de agua, proteger la biodiversidad única de la región y mantener la calidad del suelo para la agricultura y otras actividades humanas.
- 💧 Intervenir ahora es crucial para reducir los efectos negativos de las actividades humanas y promover un equilibrio saludable entre el desarrollo socioeconómico y la protección ambiental en la cuenca del Río Camarones

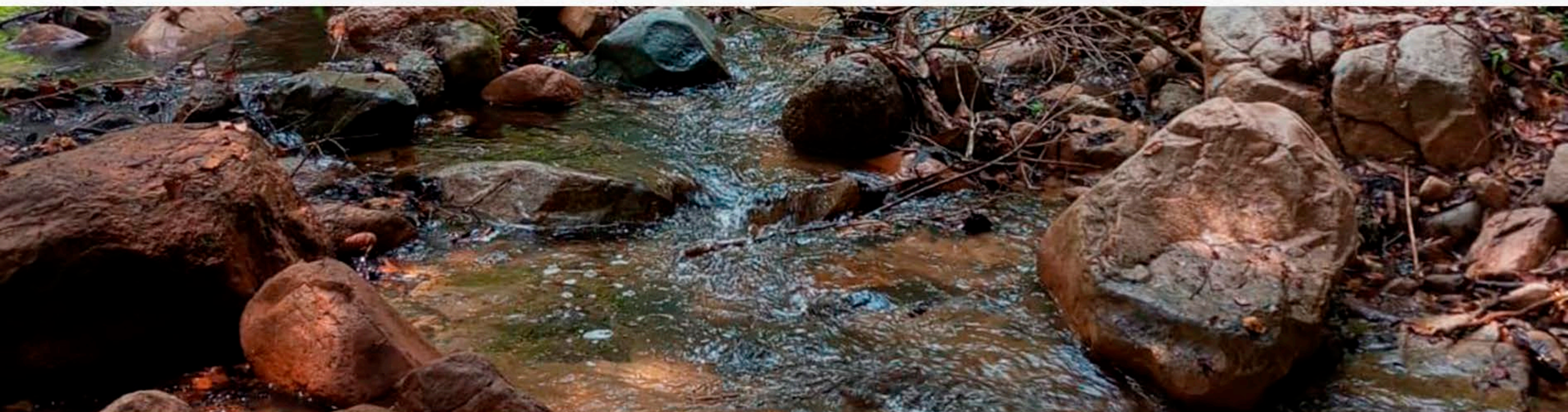

¿QUIÉNES SON LOS ACTORES DEL PSA?



Comunidad de la Cuenca Alta del Río Camarones: Son actores fundamentales en el proceso de manejo y ordenación de la cuenca, siendo los principales beneficiarios y guardianes del recurso hídrico en el territorio.



Ambiente

Ministerio de Ambiente y Desarrollo Sostenible: Son los responsables de definir la política nacional de PSA, los rectores de las políticas ambientales en el país y los encargados de promover la conservación, protección, ordenamiento, manejo, uso y aprovechamiento de los recursos renovables, a fin de asegurar el desarrollo sostenible.



Gobernación de La Guajira: Tiene un rol importante en la coordinación y ejecución de acciones para la protección de los recursos naturales en su jurisdicción.



Alcaldía de Riohacha: Actor interesado en la implementación de instrumentos de ordenamiento Territorial para la subcuenca Camarones, clave en la implementación de esquemas de PSA por su competencia en la gestión ambiental y desarrollo territorial.

¿QUÉENES SON LOS ACTORES DEL PSA?



Corpoguajira: Es la autoridad ambiental del departamento, quien tiene la responsabilidad de velar por la conservación y uso sostenible de los recursos naturales en el departamento.



Enlaza: Entidad filial del Grupo Energía de Bogotá, tiene un rol relevante en el proyecto, resaltando su apoyo técnico y financiero en la implementación de iniciativas de conservación.



Proasepp: Desempeña un papel importante en la articulación entre el sector público, privado y las comunidades locales para el desarrollo y ejecución de proyectos que promueven cambios visibles y sostenibles en la calidad de vida de poblaciones y ecosistemas vulnerables.

MENTIRAS Y VERDADES SOBRE LOS PSA



Los PSA implican la pérdida de tierras para los habitantes de las zonas de intervención: **Mentira.**



Verdad: Los PSA se diseñan en colaboración con las comunidades locales, buscando alternativas que preserven los ecosistemas sin desplazar a los pobladores.



Los PSA prohíben la actividad agrícola y ganadera en las zonas de intervención: **Mentira.**

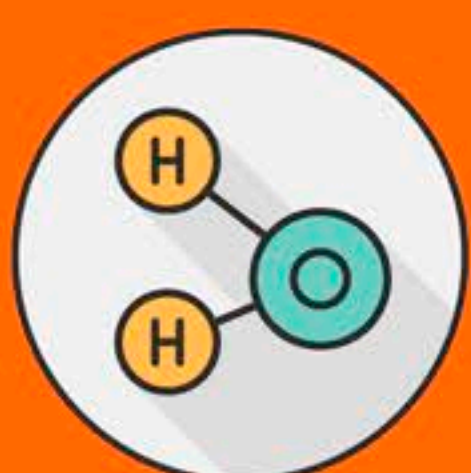

Verdad: Los PSA no prohíben estas actividades, los PSA implementan programas de sustitución y reconversión para promover prácticas sostenibles. Se ofrecen incentivos económicos a quienes conserven los ecosistemas y se comprometan con su preservación.



Los pobladores de áreas protegidas no reciben compensación por conservar el medio ambiente: **Mentira.**

MENTIRAS Y VERDADES SOBRE LOS PSA



Verdad: Los PSA establecen incentivos económicos para quienes contribuyen a la conservación de ecosistemas estratégicos. Estos incentivos se entregan a propietarios, poseedores u ocupantes de predios que cumplen con los compromisos de conservación.



Los PSA permiten la actividad minera en áreas protegidas: **Mentira.**



Verdad: La explotación minera está prohibida en áreas de intervención de PSA, conforme a disposiciones legales y decisiones judiciales que protegen estos ecosistemas.



Estos son solo algunos ejemplos de mitos y verdades sobre los PSA, que buscan aclarar conceptos y promover un entendimiento más completo de estos programas de conservación ambiental.

AGRADECIMIENTO

Agradecemos sinceramente su atención y participación en este proyecto de vital importancia para la protección y conservación de la Cuenca Alta del Río Camarones.

La colaboración y el compromiso de todos los actores involucrados son fundamentales para alcanzar nuestros objetivos comunes. Juntos, podemos trabajar para asegurar un futuro sostenible y próspero para las generaciones futuras.

¡Gracias por ser parte de este esfuerzo!



CONTACTO

Para contactar al equipo de Proasepp, puedes utilizar la "Línea Amiga" que hemos establecido para brindar asesoramiento y apoyo.

Contáctanos a través de los siguientes canales:

Teléfono:

321 7345880

322 9088722

Correo electrónico

contacto@proasepp.com

